



COMUNE di MIRANO
Città Metropolitana di Venezia

Servizio Finanziario

tel. 041/57 98 397/ fax. 041/5798377
email: finanziario@comune.mirano.ve.it

RELAZIONE DI INIZIO MANDATO 2017-2022

(articolo 4-BIS del decreto legislativo 6 settembre 2011, n.149)

Sindaca Maria Rosa Pavanello

proclamata il 27 giugno 2017



INTRODUZIONE

Premessa

La presente relazione viene redatta ai sensi dell'articolo 4-bis del decreto legislativo 6 settembre 2011, n. 149, recante: "Meccanismi sanzionatori e premiali relativi a regioni, province e comuni, a norma degli articoli 2, 17 e 26 della legge 5 maggio 2009, n. 42", al fine di verificare la situazione finanziaria e patrimoniale del Comune e la misura del relativo indebitamento.

La relazione viene sottoscritta dal Sindaco entro il novantesimo giorno dall'inizio del mandato.

Il contenuto di questo documento obbligatorio è stabilito dal successivo comma il quale prevede che "la relazione di inizio mandato, predisposta dal responsabile del servizio finanziario o dal segretario generale, è sottoscritta dal sindaco entro il novantesimo giorno dall'inizio del mandato" (D.Lgs.149/11, art. 4-bis, comma 2) Le finalità dell'adempimento sono chiarite nella parte finale dello stesso articolo dove il legislatore precisa che il sindaco in carica, "sulla base delle risultanze della relazione medesima (...) ove ne sussistano i presupposti, possono ricorrere alle procedure di riequilibrio finanziario vigenti" (D.Lgs.149/11, art. 4-bis, comma 2). Questa relazione è strutturata in modo da garantire un controllo preliminare su taluni aspetti della gestione che tendono ad escludere, proprio in virtù di quanto richiesto dalla legge, la presenza di una palese situazione di squilibrio emergente né il verificarsi di situazioni di criticità strutturali tali da richiedere un intervento con carattere d'urgenza, e comunque viene redatta come un "verbale di presa in carico" della situazione ereditata dalla precedente amministrazione al fine di fissare la situazione iniziale del nuovo mandato.

Per quanto riguarda gli aspetti esaminati, questi possono essere raggruppati nei seguenti argomenti omogenei:

- Situazione finanziaria e patrimoniale dell'ultimo consuntivo approvato
- Situazione contabile dell'esercizio in corso
- Aspetti della gestione con elevato grado di rigidità

I dati contenuti nella presente relazione sono principalmente riferiti al conto consuntivo 2016, approvato con delibera n. 33 del 24/04/2017 e al bilancio di previsione 2017, approvato con delibera n. 18 del 3/2/2017.

Il Sindaco uscente, rieletto nelle elezioni del 25/6/2017, risulta aver sottoscritto la relazione di fine mandato, ai sensi dell'art. 4 del D.Lgs. n. 149/2011, che risulta regolarmente pubblicata nel sito istituzionale del Comune e trasmessa alla sezione regionale di controllo della Corte dei Conti.



COMUNE di MIRANO

PARTE I - DATI GENERALI

1.1 Popolazione residente al 31 dicembre 2016: 27.105

1.2 Organi politici

SINDACO: Maria Rosa Pavanello

Proclamato Sindaco il 27/06/2017.

referati: Pianificazione finanziaria, bilancio e tributi, Pianificazione del territorio, Politiche di promozione del turismo, Politiche di Smart City e Informatizzazione, Sicurezza urbana, Società partecipate, Eventi lo sviluppo dei centri storici, Pro loco, Gestione opere complementari e di mitigazione del Passante

Di seguito si riporta lo schema della composizione di Giunta e Consiglio Comunale.

GIUNTA COMUNALE

Carica	Nominativo	Deleghe	Decorrenza
Vice Sindaco	Giuseppe Salviato	Patrimonio, Opere pubbliche, Manutenzioni e decoro urbano, Edilizia privata, Protezione civile	7/7/2017
Assessore	Anna Gnata	Scuola e Biblioteca, Politiche del personale (Organizzazione interna etc.), Comunicazione, Scambi culturali e cooperazione internazionale	7/7/2017
Assessore	Federico Vianello	Politiche ambientali, Manutenzione e valorizzazione di parchi, ville e aree verdi, Piano della mobilità	7/7/2017
Assessore	Gabriele Petrolito	Politiche sociali, Salute e diritti, Rapporti con il volontariato	7/7/2017

**COMUNE di MIRANO**

Assessore	Cristian Zara	Valorizzazione e promozione attività produttive e attività commerciali, Promozione e valorizzazione attività sportive, Politiche abitative, Politiche per il lavoro	7/7/2017
-----------	---------------	---	----------

CONSIGLIO COMUNALE

Carica	Nominativo	Deleghe
Sindaco	Maria Rosa Pavanello	
Presidente CC	Renata Cibir	promozione e valorizzazione delle attività culturali, in particolare le attività teatrali e promozione delle mostre d'arte, promozione del benessere
Consigliere	Elena Spolaore	
Consigliere	Erika Niero	promozione della cittadinanza delle donne e cultura delle differenze e i rapporti con le frazioni e i quartieri
Consigliere	Alessio Silvestrini	politiche giovanili e i temi della democrazia partecipata
Consigliere	Fiorenzo Rosteghin	monitoraggio dei servizi cimiteriali e demografici
Consigliere	Amelia Rita Damato	
Consigliere	Lorenzo Perale	
Consigliere	Federica Pavanello	
Consigliere	Erika Zanetti	
Consigliere	Francesco Venturini	promozione di una cultura di pace e dei diritti umani e i rapporti con il centro pace
Consigliere	Andrea Tomaello	
Consigliere	Matteo Cappelletto	
Consigliere	Andrea Milan	



COMUNE di MIRANO

Consigliere	Marco Lazzarini	
Consigliere	Giorgio Babato	
Consigliere	Maria Giovanna Boldrin	

1.3 Struttura organizzativa

Organigramma: indicare le unità organizzative dell'ente (settori, servizi, uffici, ecc...)

Segretario: N.1 Dr. Silvano Longo (in convenzione con il Comune di Martellago e il Comune di Morgano)

Aree: n. 4

Numero dirigenti: n. 3 Dirigenti in dotazione organica.

Numero posizioni organizzative: n. 10 di cui n. 10 assegnate

Numero totale personale dipendente al 31/12/2016 n. 112 + n. 1 art. 90



COMUNE di MIRANO

Struttura organizzativa vigente al 15/09/2017

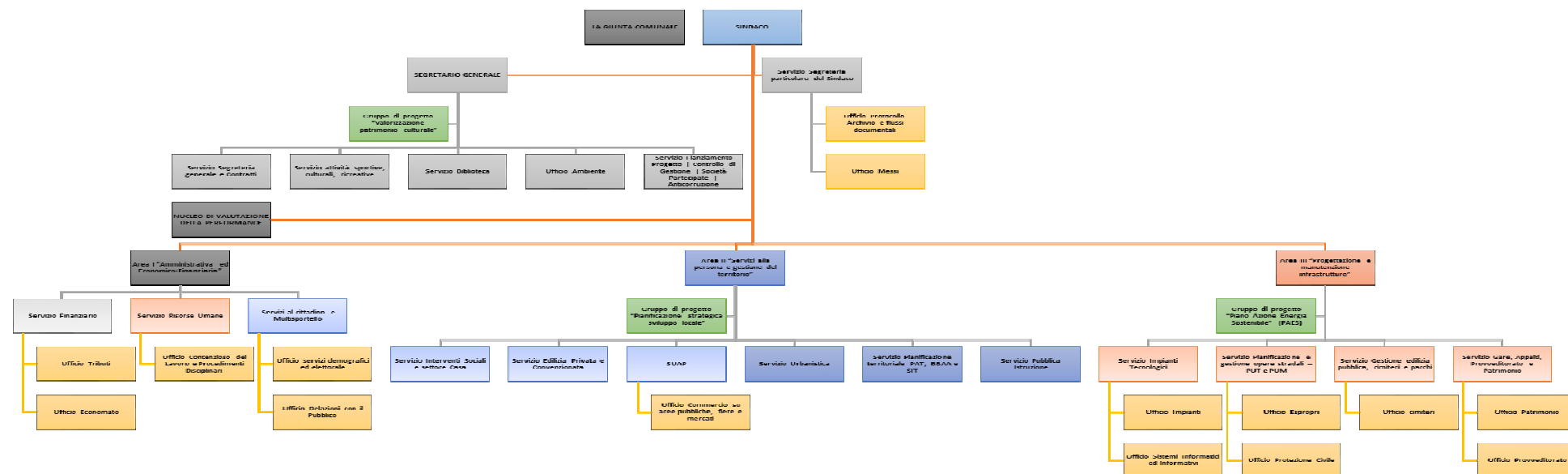



COMUNE di MIRANO

1.4 Condizione giuridica dell'ente:

indicare se l'insediamento della nuova amministrazione proviene da un commissariamento dell'ente , ai sensi dell'art.141 e 143 del TUEL.

L'ente non è stato commissariato nel periodo di mandato.

1.5 Condizione finanziaria dell'ente:

indicare se l'ente ha dichiarato il dissesto finanziario, nel periodo del mandato precedente, ai sensi dell'art.244 del TUOEL, o il predissesto finanziario ai sensi dell'art.243-bis. Infine, indicare l'eventuale ricorso al fondo di rotazione di cui all'art. 243-ter, 243-quinques del TUEL e/o del contributo di cui all'art. 3-bis del D.L. n.174/2012, convertito nella legge n.213/2012.

L'ente non ha mai dichiarato il dissesto finanziario, nel periodo del mandato, ai sensi dell'art.244 del TUOEL, o il predissesto finanziario ai sensi dell'art.243-bis. Infine, non ha fatto ricorso al fondo di rotazione di cui all'art. 243-ter, 243-quinques del TUEL e/o del contributo di cui all'art. 3-bis del D.L. n.174/2012, convertito nella legge n.213/2012.



PARTE II – POLITICA TRIBUTARIA

2. Attività tributaria

2.1 Politica tributaria locale. Per ogni anno di riferimento del Bilancio di previsione confrontata con l'ultimo rendiconto approvato.

2.1.1. ICI/IMU

Aliquote IMU/ICI	2016	2017	2018	2019
Aliquota abitazione principale	5,3 per mille	5,3 per mille	5,3 per mille	5,3 per mille
Detrazione	€ 200,00	€ 200,00	€ 200,00	€ 200,00
Altri immobili	10 per mille	10 per mille	10 per mille	10 per mille
Fabbricati rurali e strumentali (solo IMU)	2 per mille	2 per mille	2 per mille	2 per mille

2.1.2 Addizionale IRPEF

Aliquota IRPEF	2016	2017	2018	2019
Aliquota abitazione principale	0,80%	0,80%	0,80%	0,80%
Fascia di esenzione	€ 7.500,00	€ 8.000,00	€ 8.000,00	€ 8.000,00
Differenziazione aliquota	nessuna	nessuna	nessuna	nessuna

2.1.3 Prelievi sui rifiuti

Prelievo sui rifiuti	2016	2017	2018	2019
Tipologia prelievo	TARI	TARI	TARI	TARI
Tasso di copertura	100,00%	100,00%	100,00%	100,00%
Costo del servizio	€ 3.539.000,00	€ 3.625.000,00	€ 3.625.000,00	€ 3.625.000,00
Costo servizio procapite	€ 130,57	€ 133,74	€ 133,74	€ 133,74



PARTE III - SITUAZIONE ECONOMICO FINANZIARIA DELL'ENTE

3.1 Sintesi dei dati finanziari:

Le tabelle che seguono riportano i dati approvati con il Bilancio di previsione 2017 confrontati con i dati da rendiconto dei due anni precedenti:

ENTRATE	Rendiconto 2015	Rendiconto 2016	Bilancio di previsione 2017
(IN EURO)			
FPV PARTE CORRENTE	357.706,45	493.091,90	0,00
FPV PARTE CAPITALE	196.426,06	675.010,01	948.988,47
AVANZO APPLICATO	1.819.571,73	1.641.230,95	150.000,00
ENTRATE CORRENTI	20.168.946,73	19.923.477,86	18.852.390,39
TITOLO 4 - ENTRATE IN CONTO CAPITALE	588.849,96	2.003.023,30	2.205.042,04
TITOLO 5 - ENTRATE DA RIDUZIONE ATTIVITA' FINANZIARIE	14.152,00	151.557,42	0,00
TITOLO 6 - ENTRATE DERIVANTI DA ACCENSIONI DI PRESTITI	135.358,85	0,00	0,00
TOTALE	23.281.011,78	24.887.391,44	22.156.420,90

**COMUNE di MIRANO**

SPESE	Rendiconto 2015	Rendiconto 2016	Bilancio di previsione 2017
(IN EURO)			
TITOLO 1 - SPESE CORRENTI	17.531.097,41	17.126.568,85	17.943.243,88
FPV SPESE CORRENTI	493.091,90	471.941,31	0,00
TITOLO 2 - SPESE IN CONTO CAPITALE	644.913,80	1.391.087,75	3.304.030,51
FPV SPESE IN CONTO CAPITALE	675.010,01	1.887.150,89	0,00
TITOLO 3- SPESE PER INCREMENTO ATTIVITA' FINANZIARIE	0,00	151.557,42	0,00
TITOLO 4- RIMBORSO DI PRESTITI	1.148.670,58	1.758.261,77	909.146,51
TOTALE	20.492.783,70	22.786.567,99	22.156.420,90

PARTITE DI GIRO	Rendiconto 2015	Rendiconto 2016	Bilancio di previsione 2017
(IN EURO)			
TITOLO 6 - ENTRATE DA SERVIZI PER CONTO DI TERZI	2.098.692,83	2.385.698,49	5.042.236,68
TITOLO 4 - SPESE PER SERVIZI PER CONTO DI TERZI	2.098.692,83	2.385.698,49	5.042.236,68

3.2 Equilibri di parte corrente e di parte capitale:

EQUILIBRIO DI PARTE CORRENTE			
	Rendiconto 2015	Rendiconto 2016	Bilancio 2017
Totale titoli (I+II+III) delle entrate	20.168.946,73	19.923.477,86	18.852.390,39
FPV Entarte parte corrente	357.706,45	493.091,90	0,00

**COMUNE di MIRANO**

Spese titolo I	17.531.097,41	17.126.568,85	17.943.243,88
FPV Spesa corrente	493.091,90	471.941,31	0,00
Rimborso prestiti parte del titolo III	1.148.670,58	1.758.261,77	909.146,51
DIFFERENZA	1.353.793,29	1.059.797,83	0,00
Entrate del titolo IV destinate al titolo I della spesa	0,00	0,00	0,00
Avanzo applicato alla titolo I della spesa	42.530,29	703.000,00	0,00
Entrate correnti destinate al titolo II della spesa	0,00	0,00	0,00
SALDO DI PARTE CORRENTE	1.396.323,58	1.762.797,83	0,00

EQUILIBRIO DI PARTE CONTO CAPITALE

	Rendiconto 2015	Rendiconto 2016	Bilancio 2017
Entrate titolo IV+Entrate titolo V+Entrate titolo VI	738.360,81	2.154.580,72	2.205.042,04
FPV Entrata conto capitale	196.426,06	675.010,01	948.988,47
Spese titolo II	644.913,80	1.391.087,75	3.304.030,51
FPV Spesa in conto capitale	675.010,01	1.887.150,89	0,00
spese per acquisizione attività finanziari		151.557,42	0,00
Entrate correnti destinate a investimenti	0,00	0,00	0,00
Utilizzo avanzo di amministrazione applicato alla spesa in conto capitale [eventuale]	1.777.041,44	938.230,95	150.000,00
SALDO DI PARTE CAPITALE	1.391.904,50	338.025,62	0,00



COMUNE di MIRANO

3.3 Situazione in prospettiva

Si riporta di seguito la situazione del Bilancio 2017 così come risultante prima dei provvedimenti di riequilibrio e assestamento (approvati con la deliberazione di C.C. n. 54 del 28/07/2017) e la proiezione al 31/12/2017 dopo detti provvedimenti:

Tit.	RISORSE DESTINATE AI PROGRAMMI	COMPETENZA		SCOSTAMENTO
		Stanzamenti prima del riequilibrio	Proiez. al 31/12	
	Fondo pluriennale vincolato per spese correnti	471.941,31	471.941,31	-
	Fondo pluriennale vincolato per spese in conto capitale	1.887.150,89	1.887.150,89	-
	Utilizzo avanzo di Amministrazione	1.264.100,00	1.325.199,78	61.099,78
1	<i>Entrate correnti di natura tributaria, contributiva e perequativa</i>	15.513.588,39	15.447.619,90	- 65.968,49
2	<i>Trasferimenti correnti</i>	1.876.047,58	2.067.888,37	191.840,79
3	<i>Entrate extratributarie</i>	1.737.471,21	1.768.607,81	31.136,60
4	<i>Entrate in conto capitale</i>	2.366.680,27	1.609.187,90	- 757.492,37
5	<i>Entrate da riduzione di attività finanziarie</i>	13.002,50	-	- 13.002,50
6	<i>Accensione prestiti</i>	13.002,50	-	- 13.002,50
7	<i>Anticipazione da istituto tesoriere</i>	5.042.236,68	5.042.236,68	-
9	<i>Entrate per conto di terzi e partite di giro</i>	5.371.493,71	5.371.493,71	-
	TOTALE ENTRATE DESTINATE AI PROGRAMMI	35.556.715,04	34.991.326,35	- 565.388,69

**COMUNE di MIRANO**

Tit.	RISORSE IMPIEGATE NEI PROGRAMMI	COMPETENZA		SCOSTAMENTO
		Stanziamanti prima del riequilibrio	Proiez. al 31/12	
	<i>DISAVANZO DI AMMINISTRAZIONE</i>	-	-	-
1	<i>Spese correnti</i>	18.764.259,54	18.788.396,68	24.137,14
2	<i>Spese in conto capitale</i>	5.116.833,66	4.439.288,57	- 677.545,09
3	<i>Spese per incremento di attività finanziarie</i>	13.002,50	-	- 13.002,50
4	<i>Rimborso di prestiti</i>	1.248.888,95	1.349.910,71	101.021,76
5	<i>Chiusura anticipazione tesoriere</i>	5.042.236,68	5.042.236,68	-
7	<i>Spese per conto terzi e partite di giro</i>	5.371.493,71	5.371.493,71	-
	TOTALE DELLE SPESE IMPIEGATE	35.556.715,04	34.991.326,35	- 565.388,69

Si riporta di seguito la situazione degli equilibri in sintesi per l'anno 2017:

VERIFICA DEGLI EQUILIBRI DI BILANCIO 2017	COMPETENZA		SCOSTAMENTO
	Stanziamanti iniziali	Proiez. al 31/12	
Bilancio Corrente			

**COMUNE di MIRANO**

Entrate correnti	20.013.148,49	20.138.307,39	125.158,90
Uscite correnti	20.013.148,49	20.138.307,39	125.158,90
Avanzo-disavanzo corrente	0,00	0,00	0,00
Bilancio Investimenti			
Entrate investimenti	5.116.833,66	4.439.288,57	-677.545,09
Uscite investimenti	5.116.833,66	4.439.288,57	-677.545,09
Avanzo-disavanzo corrente	0,00	0,00	0,00
Bilancio concessione crediti			
Entrate	13.002,50	0,00	-13.002,50
Uscite	13.002,50	0,00	-13.002,50
Avanzo-disavanzo	0,00	0,00	0,00
Bilancio conto terzi			
Entrate conto terzi	5.371.493,71	5.371.493,71	0,00
Uscite conto terzi	5.042.236,68	5.042.236,68	0,00
Avanzo-disavanzo	329.257,03	329.257,03	0,00
Anticipazione di tesoreria			
Entrata da anticipazione	5.042.236,68	5.042.236,68	0,00

**COMUNE di MIRANO**

Uscite rimborso anticipazione	5.042.236,68	5.042.236,68	0,00
Avanzo-disavanzo	0,00	0,00	0,00

Si riporta di seguito il prospetto dei dati del Bilancio 2017-2019 dopo le variazioni approvate in sede di riequilibrio:

EQUILIBRIO ECONOMICO-FINANZIARIO		COMPETENZA ANNO DI RIFERIMENTO DEL BILANCIO 2017	COMPETENZA ANNO 2018	COMPETENZA ANNO 2019
Fondo di cassa all'inizio dell'esercizio		11.606.097,95		
A) Fondo pluriennale vincolato di entrata per spese correnti	(+)	471.941,31	0,00	0,00
AA) Recupero disavanzo di amministrazione esercizio precedente	(-)	0,00	0,00	0,00
Entrate Titolo 1		15.447.619,90	15.131.600,00	15.114.600,00
Entrate Titolo 2		2.067.888,37	1.518.953,60	1.518.953,60
Entrate Titolo 3		1.768.607,81	1.647.439,00	1.645.939,00
B) Entrate Titoli 1.00 - 2.00 - 3.00	(+)	19.284.116,08	18.297.992,60	18.279.492,60
<i>di cui per estinzione anticipata di prestiti</i>		35.506,42		
C) Entrate Titolo 4.02.06 - Contributi agli investimenti direttamente destinati al rimborso dei prestiti da amministrazioni pubbliche	(+)	0,00	0,00	0,00
		0,00	0,00	0,00
D) Spese Titolo 1.00 - Spese correnti	(-)	18.788.396,68	17.348.491,08	17.287.789,31
<i>di cui:</i>		0,00	0,00	0,00
<i>- fondo pluriennale vincolato</i>		0,00	0,00	0,00
<i>- fondo crediti di dubbia esigibilità</i>		361.000,00	360.000,00	413.000,00
		0,00	0,00	0,00
E) Spese Titolo 2.04 - Altri trasferimenti in conto capitale	(-)	0,00	0,00	0,00



COMUNE di MIRANO

F) Spese Titolo 4.00 - Quote di capitale amm.to dei mutui e prestiti obbligazionari	(-)	0,00	0,00	0,00
<i>di cui per estinzione anticipata di prestiti</i>		1.349.910,71	949.501,52	991.703,29
		440.764,20	0,00	0,00
G) Somma finale (G=A-AA+B+C-D-E-F)		-382.250,00	0,00	0,00

ALTRE POSTE DIFFERENZIALI, PER ECCEZIONI PREVISTE DA NORME DI LEGGE, CHE HANNO EFFETTO SULL'EQUILIBRIO EX ARTICOLO 162, COMMA 6, DEL TESTO UNICO DELLE LEGGI SULL'ORDINAMENTO DEGLI ENTI LOCALI

H) Utilizzo avanzo di amministrazione per spese correnti	(+)	382.250,00	0,00	0,00
<i>di cui per estinzione anticipata di prestiti</i>		339.100,00	0,00	0,00
		0,00	0,00	0,00
I) Entrate di parte capitale destinate a spese correnti in base a specifiche disposizioni di legge	(+)	0,00	0,00	0,00
<i>di cui per estinzione anticipata di prestiti</i>		0,00	0,00	0,00
		0,00	0,00	0,00
L) Entrate di parte corrente destinate a spese di investimento in base a specifiche disposizioni di legge	(-)	0,00	0,00	0,00
		0,00	0,00	0,00
M) Entrate da accensione di prestiti destinate a estinzione anticipata dei prestiti	(+)	0,00	0,00	0,00
EQUILIBRIO DI PARTE CORRENTE (**)				
O=G+H+I-L+M		0,00	0,00	0,00

P) Utilizzo avanzo di amministrazione per spese di investimento	(+)	942.949,78	0,00	0,00
---	-----	------------	------	------

**COMUNE di MIRANO**

		0,00	0,00	0,00
Q) Fondo pluriennale vincolato di entrata per spese in conto capitale	(+)	1.887.150,89	500.000,00	0,00
		0,00	0,00	0,00
Entrate Titolo 4		1.609.187,90	7.506.867,52	4.978.000,00
Entrate Titolo 5		0,00	0,00	0,00
Entrate Titolo 6		0,00	0,00	0,00
R) Entrate Titoli 4.00-5.00-6.00	(+)	1.609.187,90	7.506.867,52	4.978.000,00
C) Entrate Titolo 4.02.06 - Contributi agli investimenti direttamente destinati al rimborso dei prestiti da amministrazioni pubbliche	(-)	0,00	0,00	0,00
		0,00	0,00	0,00
I) Entrate di parte capitale destinate a spese correnti in base a specifiche disposizioni di legge	(-)	0,00	0,00	0,00
		0,00	0,00	0,00
S1) Entrate Titolo 5.02 per Riscossione crediti di breve termine	(-)	0,00	0,00	0,00
		0,00	0,00	0,00
S2) Entrate Titolo 5.03 per Riscossione crediti di medio-lungo termine	(-)	0,00	0,00	0,00
		0,00	0,00	0,00
		0,00	0,00	0,00
T) Entrate Titolo 5.04 relative a Altre entrate per riduzioni di attività finanziaria	(-)	0,00	0,00	0,00
		0,00	0,00	0,00
L) Entrate di parte corrente destinate a spese di investimento in base a specifiche disposizioni di legge	(+)	0,00	0,00	0,00
		0,00	0,00	0,00
U) Spese Titolo 2.00 - Spese in conto capitale	(-)	4.439.288,57	8.006.867,52	4.978.000,00
<i>di cui fondo pluriennale vincolato di spesa</i>		500.000,00	0,00	0,00
		0,00	0,00	0,00
V) Spese Titolo 3.01 per Acquisizioni di attività finanziarie	(-)	0,00	0,00	0,00

**COMUNE di MIRANO**

E) Spese Titolo 2.04 - Altri trasferimenti in conto capitale			0,00	0,00	0,00
	(+)		0,00	0,00	0,00
EQUILIBRIO DI PARTE CAPITALE					
Z = P+Q+R-C-I-S1-S2-T+L-U-V+E			0,00	0,00	0,00
S1) Entrate Titolo 5.02 per Riscossione crediti di breve termine	(+)		0,00	0,00	0,00
			0,00	0,00	0,00
S2) Entrate Titolo 5.03 per Riscossione crediti di medio-lungo termine	(+)		0,00	0,00	0,00
			0,00	0,00	0,00
T) Entrate Titolo 5.04 relative a Altre entrate per riduzioni di attività finanziaria	(+)		0,00	0,00	0,00
			0,00	0,00	0,00
X1) Spese Titolo 3.02 per Concessione crediti di breve termine	(-)		0,00	0,00	0,00
			0,00	0,00	0,00
X2) Spese Titolo 3.03 per Concessione crediti di medio-lungo termine	(-)			0,00	0,00
			0,00	0,00	0,00
Y) Spese Titolo 3.04 per Altre spese per acquisizioni di attività finanziarie	(-)		0,00	0,00	0,00
EQUILIBRIO FINALE					
W = O+Z+S1+S2+T-X1-X2-Y			0,00	0,00	0,00



3.3 Gestione competenza. Quadro riassuntivo al 31/12/2016

		Rendiconto 2015	Rendiconto 2016
Riscossioni	(+)	24.042.118,96	24.251.108,26
Pagamenti	(-)	20.884.258,19	22.800.714,07
Differenza	(=)	3.157.860,77	1.450.394,19
Residui attivi	(+)	8.278.828,64	8.694.342,62
Residui passivi	(-)	4.591.767,01	4.002.829,10
Differenza	(=)	3.687.061,63	4.691.513,52
FPV spese correnti	(-)	493.091,90	471.941,31
FPV spese in conto capitale	(-)	675.010,01	1.887.150,89
Avanzo (+) o Disavanzo (-)	(=)	5.676.820,49	3.782.815,51

**COMUNE di MIRANO**

Risultato di amministrazione, di cui:	2014	2015	2016
Parte accantonata	1.924.533,06	2.069.186,01	2.624.954,81
Parte vincolata	2.441.950,91	2.408.118,78	2.520.529,16
Destinata ad investimenti	4.172.922,61	3.846.171,31	3.364.895,07
Parte disponibile	2.512.553,43	4.351.187,38	5.428.140,23
Totale	11.051.960,01	12.674.663,48	13.938.519,27

3.4 Risultati della gestione: fondo di cassa e risultato di amministrazione

Descrizione:	2012	2013	2014	2015	2016
Fondo di cassa al 31 dicembre	9.839.799,37	7.692.594,85	6.997.842,99	10.155.703,76	11.606.097,95
Totale residui attivi finali	9.038.677,39	8.504.501,04	9.314.704,42	8.278.828,64	8.694.342,62
Totale residui passivi finali	16.381.637,82	12.224.640,66	4.706.454,89	4.591.767,01	4.002.829,10
FPV spese correnti		0,00	357.706,45	493.091,90	471.941,31



COMUNE di MIRANO

FPV spese in conto capitale		0,00	196.426,06	675.010,01	1.887.150,89
Risultato di amministrazione	2.496.838,94	3.972.455,23	11.051.960,01	12.674.663,48	13.938.519,27
Utilizzo anticipazione di cassa	NO	NO	NO	NO	NO

4 Gestione dei residui:

4.1 Residui per anzianità

Le tabelle seguenti riportano i residui risultanti dal Rendiconto 2016 distinti per anzianità:

RESIDUI ATTIVI

RESIDUI ATTIVI	Esercizi precedenti	2012	2013	2014	2015	2016	Totale
Titolo I	555.262,38	211.522,76	302.955,66	245.931,03	364.651,24	4.880.920,62	6.561.243,69
di cui Tarsu/tari	554.219,84	206.235,54	293.840,59	245.931,03	285.207,42	2.536.688,57	4.122.122,99
di cui F.S.R o F.S.							0,00
Titolo II	2.000,00	0,00	27.094,45		6.860,06	237.781,51	273.736,02
di cui trasf. Stato						156.674,98	156.674,98
di cui trasf. Regione	2.000,00		27.094,45		6.627,26	60.866,78	96.588,49
Titolo III	210.845,74	30.720,90	26.232,31	401.957,51	89.887,90	489.248,47	1.248.892,83
di cui Tia							0,00
di cui Fitti Attivi			177,64	2.611,23	12.635,70	61.353,35	76.777,92
di cui sanzioni CdS	61.193,45			347.470,13		220.253,48	628.917,06
Tot. Parte corrente	768.108,12	242.243,66	356.282,42	647.888,54	461.399,20	5.607.950,60	8.083.872,54
Titolo IV					56.921,03	299.707,63	356.628,66
di cui trasf. Stato							0,00



COMUNE di MIRANO

di cui trasf. Regione					56.921,03	287.328,15	344.249,18
Titolo V				5.189,32			5.189,32
Tot. Parte capitale	0,00	0,00	0,00	5.189,32	56.921,03	299.707,63	361.817,98
Titolo VI	1.527,23		20.231,91	15.204,24	58.106,87	153.581,85	248.652,10
Totale Attivi	769.635,35	242.243,66	376.514,33	668.282,10	576.427,10	6.061.240,08	8.694.342,62

RESIDUI PASSIVI

RESIDUI	Esercizi precedenti	2012	2013	2014	2015	2016	Totale
Titolo I	134.864,69	10.486,32	20.333,97	78.994,07	122.004,18	2.800.599,05	3.167.282,28
Titolo II				11.090,51	15.516,46	306.620,57	333.227,54
Titolo III							0,00
Titolo IV	35.574,28	1.669,31	25.740,27	22.600,53	97.139,54	319.595,35	502.319,28
Totale Passivi	170.438,97	12.155,63	46.074,24	112.685,11	234.660,18	3.426.814,97	4.002.829,10

4.2 Rapporto tra competenza e residui

	2012	2013	2014	2015	2016
Percentuale tra residui attivi titoli 1 e 3 e totale accertamenti entrate correnti titoli 1 e 3	32,87%	36,99%	45,11%	40,41%	43,41%

5 Patto di Stabilità interno – Pareggio di bilancio

Nel 2016 il Comune di Mirano ha rispettato il pareggio di bilancio come da certificazione inviata al MEF in data 27/03/2017. Il “pareggio di bilancio” è stato istituito con la Finanziaria 2016 in sostituzione del “patto di stabilità”. Le regole del pareggio di bilancio prevedono che in sede di previsione, che durante la gestione, e a rendiconto, le entrate finali (costituite da entrate tributarie, da trasferimenti, extratributarie e da cessione attività finanziarie) siano superiori alle spese finali (spese correnti, spese in conto capitale e spese per incremento attività finanziarie).



COMUNE di MIRANO

Di seguito il prospetto del rispetto delle regole del patto di stabilità/pareggio dal 2012 al 2016.

Rispetto patto di stabilità/pareggio	2012	2013	2014	2015	2016
si/no	si	si	si	si	si

L'evoluzione del pareggio di bilancio nel triennio 2017-2019, dopo il provvedimento di riequilibrio e assestamento del bilancio 2017 adottati con la citata deliberazione di CC n. 54/2017 è la seguente:

EQUILIBRIO DI BILANCIO DI CUI ALL'ART. 9 DELLA LEGGE N. 243/2012		COMPETENZA ANNO DI RIFERIMENTO DEL BILANCIO 2017	COMPETENZA ANNO 2018	COMPETENZA ANNO 2019
A1) Fondo pluriennale vincolato di entrata per spese correnti (dal 2020 quota finanziata da entrate finali)	(+)	471.941,31	0,00	0,00
A2) Fondo pluriennale vincolato di entrata in conto capitale al netto delle quote finanziate da debito (dal 2020 quota finanziata da entrate finali)	(+)	1.887.150,89	500.000,00	0,00
A3) Fondo pluriennale vincolato di entrata per partite finanziarie (dal 2020 quota finanziata da entrate finali)	(+)	0,00	0,00	0,00
A) Fondo pluriennale vincolato di entrata (A1 + A2 + A3)	(+)	2.359.092,20	500.000,00	0,00
B) Titolo 1 - Entrate correnti di natura tributaria, contributiva e perequativa	(+)	15.447.619,90	15.131.600,00	15.114.600,00

**COMUNE di MIRANO**

C) Titolo 2 - Trasferimenti correnti validi ai fini dei saldi finanza pubblica	(+)	2.067.888,37	1.518.953,60	1.518.953,60
D) Titolo 3 - Entrate extratributarie	(+)	1.768.607,81	1.647.439,00	1.645.939,00
E) Titolo 4 - Entrate in c/capitale	(+)	1.609.187,90	7.506.867,52	4.978.000,00
F) Titolo 5 - Entrate da riduzione di attività finanziarie	(+)	0,00	0,00	0,00
G) SPAZI FINANZIARI ACQUISITI ⁽¹⁾	(+)	74.000,00	73.000,00	0,00
H1) Titolo 1 - Spese correnti al netto del fondo pluriennale vincolato	(+)	18.788.396,68	17.348.491,08	17.287.789,31
H2) Fondo pluriennale vincolato di parte corrente (dal 2020 quota finanziata da entrate finali)	(+)	0,00	0,00	0,00
H3) Fondo crediti di dubbia esigibilità di parte corrente ⁽²⁾	(-)	361.000,00	360.000,00	413.000,00
H4) Fondo contenzioso (destinato a confluire nel risultato di amministrazione)	(-)	0,00	0,00	0,00
H5) Altri accantonamenti (destinati a confluire nel risultato di amministrazione) ⁽³⁾	(-)	11.800,00	0,00	0,00
H) Titolo 1 - Spese correnti valide ai fini dei saldi di finanza pubblica (H=H1+H2-H3-H4-H5)	(-)	18.415.596,68	16.988.491,08	16.874.789,31
I1) Titolo 2 - Spese in c/ capitale al netto del fondo pluriennale vincolato	(+)	3.939.288,57	8.006.867,52	4.978.000,00

**COMUNE di MIRANO**

I2) Fondo pluriennale vincolato in c/capitale al netto delle quote finanziate da debito (dal 2020 quota finanziata da entrate finali)	(+)	500.000,00	0,00	0,00
I3) Fondo crediti di dubbia esigibilità in c/capitale ⁽²⁾	(-)	0,00	0,00	0,00
I4) Altri accantonamenti (destinati a confluire nel risultato di amministrazione) ⁽³⁾	(-)	0,00	0,00	0,00
D) Titolo 2 - Spese in c/capitale valide ai fini dei saldi di finanza pubblica (I=I1+I2-I3-I4)	(-)	4.439.288,57	8.006.867,52	4.978.000,00
L1) Titolo 3 - Spese per incremento di attività finanziaria al netto del fondo pluriennale vincolato	(+)	0,00	0,00	0,00
L2) Fondo pluriennale vincolato per partite finanziarie (dal 2020 quota finanziata da entrate finali)	(+)	0,00	0,00	0,00
L) Titolo 3 - Spese per incremento di attività finanziaria (L=L1 + L2)	(-)	0,00	0,00	0,00
M) SPAZI FINANZIARI CEDUTI⁽¹⁾	(-)	0,00	0,00	0,00
OBITTIVO PAREGGIO DI BILANCIO		144.507,29	0,00	0,00
(N) EQUILIBRIO DI BILANCIO AI SENSI DELL'ARTICOLO 9 DELLA LEGGE N. 243/2012		327.003,64	1.382.501,52	1.404.703,29



COMUNE di MIRANO

6 Indebitamento

6.1 Evoluzione indebitamento dell'ente: indicare le entrate derivanti da accensioni di prestiti

	2012	2013	2014	2015	2016
Mutui assunti	3.860.180,64				
Maggiori (+)/Minori (-) indebitamenti	-295.611,94	-2.447.550,05	-1.557.072,62	-178.583,61	-790.999,49

	2012	2013	2014	2015	2016
Residuo debito finale	22.245.232,18	18.557.925,99	15.946.364,24	14.797.692,75	13.039.430,98
Popolazione residente	26643	27090	27055	27045	27105
Rapporto fra debito residuo e popolazione residente	834,94	685,05	589,41	547,15	481,07

6.2 Rispetto del limite di indebitamento. Indicare la percentuale di indebitamento sulle entrate correnti di ciascun anno, ai sensi dell'art. 204 del TUEL

	2012	2013	2014	2015	2016
Incidenza percentuale attuale degli interessi passivi sulle entrate correnti (art. 204 del TUEL)	5,52%	4,69%	3,72%	3,32%	3,03%



6.3 Evoluzione dell'indebitamento

Si riporta di seguito l'evoluzione dell'indebitamento nel triennio 2017-2019 vigente al momento dell'approvazione del bilancio di previsione:

	2017	2018	2019
Interessi passivi	586.822,26	546.481,09	504.276,10
entrate correnti	20.168.946,73	19.923.477,86	18.765.602,00
% su entrate correnti	2,91%	2,74%	2,69%
Limite art.204 TUEL	10,00%	10,00%	10,00%

Anno	2017	2018	2019
Residuo debito (+)	13.039.430,98	12.130.284,47	11.180.782,95
Nuovi prestiti (+)			
Prestiti rimborsati (-)	909.146,51	949.501,52	991.703,29
Estinzioni anticipate (-)			
Altre variazioni +/- (da specificare)			
Totale fine anno	12.130.284,47	11.180.782,95	10.189.079,66

La contrazione dei mutui comporta, a partire dall'inizio dell'ammortamento e fino alla sua estinzione, il pagamento delle quote annuali per interesse e il rimborso progressivo del capitale. Questi importi costituiscono, a tutti gli effetti, spese del bilancio corrente la cui entità va finanziata con riduzione di pari risorse ordinarie.

L'equilibrio del bilancio corrente si fonda, infatti, sull'accostamento tra le entrate di parte corrente (tributi, trasferimenti correnti, extratributarie) con le uscite della stessa natura (spese correnti e rimborso mutui). La politica di ricorso al credito va quindi ponderata in tutti gli aspetti, e questo, anche in presenza di una disponibilità residua sul limite massimo degli interessi passivi pagabili dall'ente.

La situazione particolare, come sopra esposta e sulla base alle informazioni disponibili, non richiede al momento alcun intervento con carattere d'urgenza, evidenziando comunque che l'Ente ha già adottato e attuerà ancora nel 2017 una politica di riduzione del debito utilizzando l'avanzo di amministrazione e/o le eventuali risorse che si renderanno disponibili nel corso dell'esercizio.



COMUNE di MIRANO

6.4 Utilizzo strumenti di finanza derivata:

L'ente non ha fatto mai ricorso nel corso del quinquennio a strumenti di finanza derivata.

7 Conto del patrimonio in sintesi. Ai sensi dell'art 230 del TUEL

Il prospetto è stato predisposto prendendo in considerazione i dati dell'ultimo rendiconto disponibile relativo all'esercizio 2016 confrontato con l'esercizio precedente. La situazione patrimoniale, come più sotto esposta e sulla base alle informazioni disponibili, non richiede al momento alcun intervento con carattere d'urgenza per cui le conseguenti valutazioni d'insieme ed i possibili provvedimenti migliorativi e/o correttivi saranno adottati con gli adempimenti che fanno capo alla nuova amministrazione, in corrispondenza con le normali scadenze di legge.

<u>ATTIVO</u>	2016	2015
A) CREDITI VS LO STATO ED ALTRE AMMINISTRAZIONI PUBBLICHE PER LA PARTECIPAZIONE AL FONDO DI DOTAZIONE		
	0,00	0,00
TOTALE CREDITO VS PARTECIPAZIONI (A)	0,00	0,00
B) IMMOBILIZZAZIONI		
I) IMMOBILIZZAZIONI IMMATERIALI	214.946,96	11.235,43
II E III) IMMOBILIZZAZIONI MATERIALI	63.361.714,95	64.195.048,21
IV) IMMOBILIZZAZIONI FINANZIARIE	6.414.045,23	4.773.683,73
TOTALE IMMOBILIZZAZIONI (B)	69.990.707,14	68.979.967,37
C) ATTIVO CIRCOLATE		
I)RIMANENZE	51.568,09	53.070,42
II) CREDITI	6.114.685,75	6.229.642,63
III) ATTIVITA' FINANZIARIE CHE NON COSTITUISCONO IMMOBILIZZAZIONI	0,00	0,00
IV) DISPONIBILITA' LIQUIDE	11.606.097,95	10.155.703,76
TOTALE ATTIVO CIRCOLATE (C)	17.772.351,79	16.438.416,81
D) RATEI E RISCONTI	11.135,44	12.452,19

**COMUNE di MIRANO**

TOTALE ATTIVO (A+B+C+D)	87.774.194,37	85.430.836,37
<u>PASSIVO</u>		
A) PATRIMONIO NETTO	62.207.622,93	63.044.795,72
B) FONDO RISCHI	26.000,00	20.000,00
C) TRATTAMENTO FINE RAPPORTO	0,00	0,00
D) DEBITI	17.043.457,89	19.379.407,25
E) RATEI E RISCONTI	8.497.113,55	2.986.633,40
TOTALE PASSIVO (A+B+C+D)	87.774.194,37	85.430.836,37
CONTI D'ORDINE	2.542.450,47	1.171.460,18

7.2 Conto economico in sintesi.

		2015	2016
<i>A</i>	<i>componenti positivi della gestione</i>	20.601.894,48	19.814.882,16
<i>B</i>	<i>componenti negativi della gestione</i>	19.025.816,41	18.990.640,85
	Risultato della gestione	1.576.078,07	824.241,31
<i>C</i>	<i>Proventi ed oneri finanziari</i>		
	<i>proventi finanziari</i>	7.801,86	3.639,05
	<i>oneri finanziari</i>	706.739,02	658.717,20
<i>D</i>	<i>Rettifica di valore attività finanziarie</i>		
	<i>Rivalutazioni</i>	0,00	0,00
	<i>Svalutazioni</i>	0,00	0,00

**COMUNE di MIRANO**

Risultato della gestione operativa	877.140,91	169.163,16
<i>E proventi straordinari</i>	<i>1.741.730,66</i>	<i>2.459.901,73</i>
<i>E oneri straordinari</i>	<i>1.120.439,04</i>	<i>330.743,12</i>
Risultato prima delle imposte	1.498.432,53	2.298.321,77
IRAP	253.283,00	265.079,35
Risultato d'esercizio	1.245.149,53	2.033.242,42

7.3 Riconoscimento debiti fuori bilancio

Si riportano di seguito i debiti fuori bilancio riconosciuti in corso dell'esercizio 2017:

DEBITI FUORI BILANCIO ANNO 2017 (Dati in euro)	Importi riconosciuti e finanziati
Sentenze esecutive	5.617,61
Copertura di disavanzi di consorzi, aziende speciali e di istituzioni	
Ricapitalizzazioni	
Procedure espropriative o di occupazione d'urgenza per opere di pubblica utilità	
Acquisizione di beni e servizi	
TOTALE	

ESECUZIONE FORZATA 2017 (Dati in euro)	Importo
Procedimenti di esecuzione forzati	0,00



8 Parametri di deficit strutturale

I parametri di deficit strutturale, meglio individuati come indicatori di sospetta situazione di deficitarietà strutturale, sono particolari tipi di indice previsti dal legislatore e applicati nei confronti di tutti gli enti locali. Lo scopo di questi valori, in genere prodotti dal risultato di un rapporto tra entità diverse, è di fornire agli organi centrali un indizio, anche statistico, che riveli il grado di solidità della situazione finanziaria dell'ente, o per meglio dire, che indichi l'assenza di una condizione di pre-dissesto. Secondo la norma, infatti, sono considerati in condizioni strutturalmente deficitarie gli enti locali che presentano gravi e incontrovertibili condizioni di squilibrio individuate dalla presenza di almeno la metà degli indicatori con un valore non coerente (fuori media) con il corrispondente dato di riferimento nazionale.

Gli indicatori per l'anno 2016 sono i seguenti:

		Parametri da considerare per l'individuazione delle condizioni strutturalmente deficitarie	
1	Valore negativo del risultato contabile di gestione superiore in termini di valore assoluto al 5 per cento rispetto alle entrate correnti (a tali fini al risultato contabile si aggiunge l'avanzo di amministrazione utilizzato per le spese di investimento);	<input type="checkbox"/> SI	<input checked="" type="checkbox"/>
2	Volume dei residui attivi di nuova formazione provenienti dalla gestione di competenza e relative ai titoli I e III, con l'esclusione delle risorse a titolo di fondo sperimentale di riequilibrio di cui all'articolo 2 del decreto legislativo n.23 del 2011 o di fondo di solidarietà di cui all'articolo 1, comma 380 della legge 24 dicembre 2013 n.228, superiori al 42 per cento dei valori di accertamento delle entrate dei medesimi titoli I e III esclusi gli accertamenti delle predette risorse a titolo di fondo sperimentale di riequilibrio o di fondo solidarietà;	<input type="checkbox"/> SI	<input checked="" type="checkbox"/>
3	Ammontare dei residui attivi provenienti dalla gestione dei residui attivi e di cui al titolo I e al titolo III superiore al 65 per cento ,ad esclusione eventuali residui da risorse a titolo di fondo sperimentale di riequilibrio di cui all'articolo 2 del decreto legislativo n.23 del 2011 o di fondo di solidarietà di cui all'articolo 1, comma 380 della legge 24 dicembre 2013 n.228, rapportata agli accertamenti della gestione di competenza delle entrate dei medesimi titoli I e III ad esclusione degli accertamenti delle predette risorse a titolo di fondo sperimentale di riequilibrio o di fondo solidarietà;	<input type="checkbox"/> SI	<input checked="" type="checkbox"/>



COMUNE di MIRANO

4	Volume dei residui passivi complessivi provenienti dal titolo I superiore al 40 per cento degli impegni della medesima spesa corrente;	<input type="checkbox"/> SI	<input checked="" type="checkbox"/>
5	Esistenza di procedimenti di esecuzione forzata superiore allo 0,5 per cento delle spese correnti anche se non hanno prodotto vincoli a seguito delle disposizioni di cui all'articolo 159 del tuoeI;	<input type="checkbox"/> SI	<input checked="" type="checkbox"/>
6	Volume complessivo delle spese di personale a vario titolo rapportato al volume complessivo delle entrate correnti desumibili dai titoli I, II e III superiore al 40 per cento per i comuni inferiori a 5.000 abitanti, superiore al 39 per cento per i comuni da 5.000 a 29.999 abitanti e superiore al 38 per cento per i comuni oltre i 29.999 abitanti; tale valore è calcolato al netto dei contributi regionali nonché di altri enti pubblici finalizzati a finanziare spese di personale per cui il valore di tali contributi va detratto sia al numeratore che al denominatore del parametro;	<input type="checkbox"/> SI	<input checked="" type="checkbox"/>
7	Consistenza dei debiti di finanziamento non assistiti da contribuzioni superiore al 150 per cento rispetto alle entrate correnti per gli enti che presentano un risultato contabile di gestione positivo e superiore al 120 per cento per gli enti che presentano un risultato contabile di gestione negativo, fermo restando il rispetto del limite di indebitamento di cui all'articolo 204 del tuoeI, con le modifiche di cui all'art 8, comma 1 della legge 12 novembre 2011, n. 183 , a decorrere dall' 1 gennaio 2012;	<input type="checkbox"/> SI	<input checked="" type="checkbox"/>
8	Consistenza dei debiti fuori bilancio formatisi nel corso dell'esercizio superiore all'1 per cento rispetto ai valori di accertamento delle entrate correnti, fermo restando che l'indice si considera negativo ove tale soglia venga superata in tutti gli ultimi tre esercizi finanziari	<input type="checkbox"/> SI	<input checked="" type="checkbox"/>
9	Eventuale esistenza al 31 dicembre di anticipazioni di tesoreria non rimborsate superiori al 5 per cento rispetto alle entrate correnti;	<input type="checkbox"/> SI	<input checked="" type="checkbox"/>



COMUNE di MIRANO

10	Ripiano squilibri in sede di provvedimento di salvaguardia di cui all'art. 193 del Tuel con misure di alienazione di beni patrimoniali e/o avanzo di amministrazione superiore al 5% dei valori della spesa corrente, fermo restando quanto previsto dall'articolo 1, commi 443 e 444 della legge 24 dicembre 2012 n.228 a decorrere dall'1 gennaio 2013; ove sussistano i presupposti di legge per finanziare il riequilibrio in più esercizi finanziari, viene considerato al numeratore del parametro l'intero importo finanziato con misure di alienazione di beni patrimoniali, oltre che di avanzo di amministrazione, anche se destinato a finanziare lo squilibrio nei successivi esercizi finanziari;	<input type="checkbox"/>	<input checked="" type="checkbox"/>
----	--	--------------------------	-------------------------------------

I suddetti parametri sono tutti negativi e quindi non vi sono situazioni di deficitarietà.

9 Spesa per il personale

9.1 Andamento della spesa del personale dal 2015 al 2017 (previsione):

	2015	2016	2017
Importo limite di spesa (art.1, c.557 e 562 della L.296/2006) (*)	4.858.878,79	4.858.878,79	4.858.878,79
Importo spesa di personale calcolata ai sensi art.1, c.557 e 562 della L.296/2006	4.584.649,50	4.673.024,36	4.591.606,24
Rispetto del limite	SI	SI	SI
Incidenza delle spese di personale sulle spese correnti	26,15%	27,29%	25,59%



9.2 Spesa del personale pro-capite:

	2015	2016	2017
Spesa personale (*) / Abitanti	196,68	198,07	198,91

(*) Spesa di personale da considerare: Macroaggregato 101 + Macroaggregato 103 + IRAP

9.3 Rapporto abitanti dipendenti:

	2015	2016	2017
Abitanti / Dipendenti	233	236	236

Dal 2015 il personale della Polizia locale è stato trasferito all'Unione dei Comuni del Miranese.

PARTE IV - RILIEVI DEGLI ORGANISMI ESTERNI DI CONTROLLO

1 Rilievi della Corte dei Conti

- Attività di controllo:

Seguendo il dettato dell'art. 1, comma 166, della Legge n. 266/2005 che prevede: "Ai fini della tutela dell'unità economica della Repubblica e del coordinamento della finanza pubblica, gli organi degli enti locali di revisione economico-finanziaria trasmettono alle competenti sezioni regionali di controllo della Corte dei conti una relazione sul bilancio di previsione dell'esercizio di competenza e sul rendiconto dell'esercizio medesimo", sono stati trasmessi alla competente Corte dei Conti dei questionari relativi ai Bilanci di previsione ed ai Rendiconti, le cui risultanze vengono illustrate nella seguente tabella:



COMUNE di MIRANO

Documento inviato Conclusione istruttoria

DOCUMENTO INVIATO	CONCLUSIONE ISTRUTTORIA
Bilancio di previsione 2012	Inviato – senza rilievi
Rendiconto 2012	Richiesta chiarimenti - pronuncia
Bilancio di previsione 2013	Non previsto
Rendiconto 2013	Richiesta chiarimenti – in attesa completamento istruttoria
Bilancio di previsione 2014	Non previsto
Rendiconto 2014	Istruttoria
Bilancio di previsione 2015	Istruttoria
Rendiconto 2015	Inviato

Le richieste di chiarimenti avanzate dalla Sezione Regionale di Controllo della Corte dei Conti hanno riguardato in particolari i rendiconti della gestione. Si fa presente che sono stati forniti alla Corte i chiarimenti richiesti.

Relativamente al Rendiconto 2012 vi è stata una deliberazione successiva della Corte dei Conti con la quale viene richiesto di valutare la corretta imputazione di alcune in conto terzi. Viene poi rilevata la necessità di una maggiore vigilanza sulle società partecipate sia direttamente che indirettamente.

- Attività giurisdizionale:

indicare se l'ente è stato oggetto di sentenze.

L'ente non è stato oggetto di sentenze .

2 Rilievi dell'Organo di revisione:

indicare se l'ente è stato oggetto di rilievi di gravi irregolarità contabili.

Nessun rilievo è stato fatto nel corso del 2017 per gravi irregolarità contabili da parte dell'organo di Revisione Contabile.



PARTE V - ORGANISMI PARTECIPATI

1 Organismi PARTECIPATI:

Si riporta di seguito la situazione delle partecipazioni del Comune di Mirano al 31/12/2016:

DENOMINAZIONE COMPONENTE GRUPPO	% PARTECIPAZIONE	TIPOLOGIA COMPENENTI "GRUPPO AMMINISTRAZIONE PUBBLICA"
V.E.R.I.T.A.S. S.p.A.	4,097	Società Partecipata – quotata - Art. 11 <i>quater</i> D.lgs. 118/2011
ACTV SPA	0,505	Società partecipata art. 11 <i>quinques</i> D.lgs. 118/2011
CONSIGLIO DI BACINO LAGUNA DI VENEZIA	3,35	Ente strumentale partecipato art. 11 <i>ter</i> comma 2 D.lgs. 118/2011
CONSIGLIO DI BACINO VENEZIA AMBIENTE	3,03	Ente strumentale partecipato art. 11 <i>ter</i> comma 2 D.lgs. 118/2011
SERIMI SRL	2,00	Società partecipata art. 11 <i>quinques ter</i> comma 2 D.lgs. 118/2011
CONSORZIO CEV	0,08	Ente strumentale partecipato art. 11 <i>ter</i> co. 2 D.lgs. 118/2011

Tutte le società hanno approvato il Bilancio 2016 e non emergono perdite da finanziare. Ai sensi dell'art. 24 del D.Lgs. 175/2016 l'Ente sarà chiamata, come tutte le altre pubbliche amministrazioni, ad effettuare una revisione straordinaria delle partecipazioni possedute, sia direttamente che indirettamente.



COMUNE di MIRANO

CONCLUSIONI

Sulla base delle risultanze della relazione di inizio mandato come sopra esposte si evidenzia che la situazione finanziaria e patrimoniale dell'Ente non presenta squilibri.

Mirano, 22/09/2017

IL SINDACA
Maria Rosa Pavanello

(Documento informatico firmato digitalmente ai sensi del D. Lgs 82/2005s.m.i.)